

Les 4 Cadrans

Mars 2024

Journal Municipal d'information de la commune de Châtelus-Malvaleix

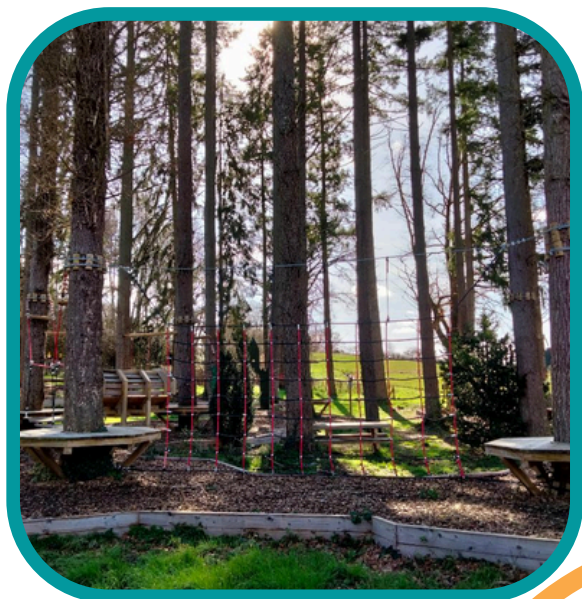

Aire de jeux dans les arbres



Pôle Santé



Café Multiservices



Pêche au filet à la Prugne

Le Mot du Maire

L'année 2023 a vu la réalisation de gros chantiers qui avaient du être différés du fait de la crise sanitaire. Dès 2020, la nouvelle équipe municipale a compris l'opportunité de s'engager dans des projets d'envergure qui s'inscrivent dans la redynamisation du bourg commencée il y a plus de 15 ans permettant ainsi de conforter le tissu économique local et d'attirer de nouvelles populations . En conséquence ce sont près de 2 millions d'euros qui ont été investis. Alors, 2 millions d'euros, c'est considérable me direz vous ! Mais avec 80% d'aides publiques (le maximum autorisé), laissant d'une part, un reste à charge supportable pour nos finances, et, d'autre part, la satisfaction de ne pas avoir à augmenter les impôts locaux (taux inchangés depuis plus de 25 ans), nous avons là, des raisons de tous nous réjouir. Ainsi, en l'espace d'une année et en différents points de la commune, nous avons pu nous rendre compte de la présence de nombreuses entreprises du Bâtiment et des Travaux Publics, œuvrant à l'amélioration du cadre de vie des Castelluciens avec :

- l'ouverture du Pôle Santé depuis Janvier qui accueillera bientôt les docteurs Denost deux fois par semaine, en attendant l'installation définitive d'un médecin.
- la fin des travaux au Café Multi-Services et dans les deux logements locatifs.
- la réalisation de deux tranches de travaux sur le réseau d'assainissement, permettant la séparation des eaux pluviales et des eaux usées, avant le remplacement de la station d'épuration actuelle, ancienne et vétuste.
- l'enfouissement des réseaux électriques autour de la rue de la Marche et la pose d'un nouvel éclairage public.
- de nouveaux aménagements touristiques autour du Plan d'Eau de la Roussille, financés par la Communauté de Communes.

Grâce à tous ces travaux, les salariés des entreprises ont apporté une activité supplémentaire non négligeable à nos commerces.

Après 2023 et ces grands chantiers qui sont arrivés à leurs termes, 2024 n'a pas dit son dernier mot car d'autres projets sont en cours :

- agrandissement du Squat'Ados.
- construction d'un garage pour l'ambulance des sapeurs pompiers
- création d'un jardin partagé jouxtant l'école maternelle.
- aménagements du parking de la Roussille .
- poursuite du programme pluriannuel des travaux de réfection des routes
- étude de faisabilité pour une rénovation énergétique de 3 bâtiments

Châtelus bouge! Châtelus change !

Toutes ces réalisations et projets ont pour objectif d' améliorer la vie quotidienne des Castelluciens, d'attirer de nouveaux habitants et l'été, les touristes. Comme vous le savez, notre commune a de nombreux atouts avec ses commerces de proximité, ses services, ses espaces de loisirs et ses nombreuses associations qui font la richesse de notre territoire alors nous vous encourageons à les rejoindre et à participer ainsi à la vie de Châtelus.

J. F Bouchet

Sommaire

Mot du Maire (page 2)

Sommaire (page 3)

Services (page 4-5)

Tarifs communaux (page 6 à 8)

Budget Principal / Budget Assainissement (page 9)

Travaux réalisés (page 10 à 13)

Aménagements touristiques (page 14)

Travaux en cours (page 15)

Projets (page 16-18)

Vidanges des Plans d'Eau (page 19)

Brèves (page 20 à 21)

Gestes citoyens (page 22 à 23)

Tri à la source des biodéchets (page 24 à 26)

Les Écoles et les Accueils de loisirs (page 27 à 34)

La Vie des Associations Communales (page 35 à 50)

La Vie des Autres Associations et Services (page 51 à 56)

Bilan climatique 2023 Châtelus-Malvaleix (page 57-58)

État civil (page 59)

Calendrier de collecte des déchets (page 60-61)

La Creuse fait ses jeux (page 62)

Les Services

MAIRIE

Le secrétariat est ouvert du lundi au vendredi
de 10h 00 à 12h 00 et de 14h 00 à 16h 00

E-mail : mairie-chatelusmalvaleix@wanadoo.fr

Tel : 05.55.80.70.31

Le Maire et les Adjointes reçoivent en mairie sur RDV.



SERVICES D'URGENCE

- Sapeurs-Pompiers : 18
- SAMU 23 (Guéret) : 15
- Gendarmerie : 05.55.80.70.04 ou 17
- Maison de santé: 05.55.80.84.20
- Pharmacie : Mme MATHIEU: 05.55.80.83.38
- Infirmière : Mme MONTAGNAC : 05.55.80.74.79
- Infirmière en Pratique Avancée: Mme AUMARECHAL 07.88.70.54.78
- Vétérinaire : Cabinet du Nord Creusois 05.55.51.96.21
- Taxi : EDDY ST MARCOUX : 05.55.62.15.70
- Taxi/Ambulance : EURO STAR : 05.55.52.15.15



Emplacements Défibrillateurs



1. adossé au mur de la Mairie (côté Grande Rue)
2. au Gymnase
3. au Poste de secours du Plan d'eau de la Roussille (pendant la période estivale)

SERVICES DIVERS

- Ecole primaire/ maternelle : 5 Place de la Liberté : 05.55.80.81.28
- Garderie gratuite 7h30 / 8h50 et 16h20 / 18h00 , payante de 18h00 à 18h30 (3€)
- Bibliothèque : 3 Place de la Liberté : 05.55.80.71.67, Ouverte les mardis de 16h 30 à 18h 30 et les vendredis de 10h 00 à 12h 00
- Micro crèche itinérante (Louloubus) : 06.88.99.16.86, tous les lundis à la salle des fêtes de 9h à 17h
- EHPAD les 4 Cadrans : Rue du Combeau 05.55.80.36.00
- Assistante sociale : Mme JUPILLAT, Pôle Cohésion sociale, Place Varillas, Guéret : 05.55 30.25.40, permanence sur RDV en mairie
- Service de soins à domicile : 05.55.80.84.51
- Service de repas à domicile : A.D.P.B.C : 05.55.62.80.92
- Choisir de Vivre à Domicile : 05.55.62.80.72
- Espace de vie sociale (Pôle Ado) : Mme BIGUE : 05.55.62.80.92
- Bureau de Poste (la Banque Postale): 4 Rue de la Marche : 09.70.82.36.31
- Crédit Agricole - Distributeur Automatique Place Saint Pierre : 05.55.80.70.30
- Service des Eaux : S.I.A.E.P Vallée de la Creuse : 05.55.80.01.70
- SAUR : 05.87.23.10.00 ou Service dépannage 24/24 : 05.87.23.10.01
- EVOLIS : 05.55.89.86.00
- Déchetterie (Poteau de Genouillac) : Mardi, Mercredi, Vendredi, Samedi de 14h 00 à 18h 00 (sauf jours fériés) : 05 55 89 86 06
- Pompes funèbres CHALUMEAU : 05.55.41.14.05

Les commerces ambulants

Retrouvez les maraîchers, la Chèvrerie de Braconnais, les vendredis matins sur la place de la fontaine.

Pizza le mercredi soir à partir de 18h

Le Food truck le dimanche à partir de 17h

Le Fish and Chips un vendredi par mois



Tarifs des services communaux

Camping

Ouvert du 1er mai au 30 septembre.

Forfait par adulte : 6,00 €

Forfait par enfant (âgé entre 3 ans et 12 ans) : 3,00 €

Gratuit pour les enfants de moins de 3 ans

Branchement électrique : 4,00 €

Garage mort : 1,50 €

Jeton sèche-linge : 3,00 €

Jeton lave-linge : 3,00 €

Chèques vacances acceptés



Pêche au Plan d'eau de la PRUGNE :

Matinée	: 4,00 €
Après-midi	: 4,00 €
Journée	: 6,00 €
Semaine	: 30,00 €
Année* - Personnes domiciliées sur la commune	: 70,00 €
Année* - Personnes extérieures à la commune	: 100,00 €

Ouverture :

A compter de la veille de Pâques et jusqu'au 31 mai :
tous les samedis, dimanches, lundis et jours fériés ;
De juin à septembre : tous les jours

Pêche brochets et sandres au Plan d'eau de la ROUSSILLE (hiver uniquement)

La pêche du brochet est ouverte quelques week-ends, en
Décembre.

Le coût de l'inscription à la journée est de : 12,00 €

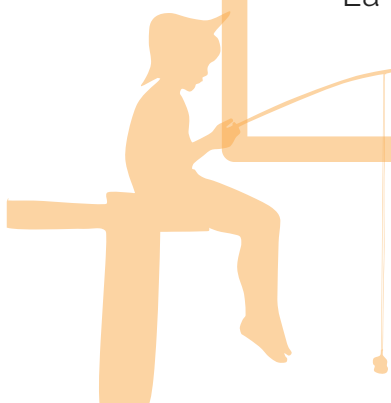

Ecole

Restauration scolaire
Coût du repas / jour : 3.07€

Garderie périscolaire :
à partir de 7h30 et de 16h30 à 18h (gratuit)
et payant de 18h00 à 18h30 (3€)



Tarifs assainissement 2024

Abonnement assainissement : 80.00€

Prix au m³ assainissement : 1.30€

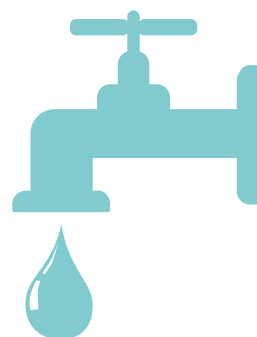

Cimetière

Tarifs des concessions : 12 € le m²

Colombarium : 400 €

Reprise des concessions et des tombes :

- moins de 2 mètres de largeur : 400 €
- de 2 à 3 mètres : 500 €
- plus de 3 mètres avec pierre tombale : 600 €

Salles communales

Tarifs de location : Salle des Fêtes

	Habitants de la commune	Personnes et associations hors commune
1/2 journée (matin, après-midi ou soirée + vin d'honneur ou apéritif dinatoire)	35 €	50 €
1 journée	50 €	75 €
Location de la cuisine + vaisselle	25 €	25 €
Forfait chauffage du 01/10 au 30/04	Forfait jour : 20 €	

Gratuité pour les associations de la commune
Caution : 500 €

Tarifs de location : Salle Place de la Liberté

	Associations hors commune	Personnes hors commune
1/2 journée	25 €	40 €
1 journée	40 €	70 €

Budget Principal

Compte administratif	2023
1.Excédent de fonctionnement cumulé	238 492€
2.Virement à la section d'investissement	238 492€

Budget Assainissement

Compte administratif	2023
1.Excédent de fonctionnement cumulé	16 376€
2.Virement à la section d'investissement	13 357€
EXCÉDENT DISPONIBLE (1-2)	3 019€

Travaux réalisés

Le Pôle santé

Après 4 mois de travaux le Pôle Santé situé 3 Rue du Combeau a ouvert ses portes en Janvier 2024, date à laquelle Armelle Aumaréchal (Infirmière en Pratique Avancée) a pris ses fonctions dans l'un des 5 cabinets professionnels mis à disposition par la commune. Elle a été rejointe depuis, par Marie Pierre Montagnac et Antoine Lasfargeas infirmiers libéraux. Les docteurs Denost qui seront présents deux jours par semaine et Caroline Degorre, secrétaire médicale, compléteront l'équipe.

Le montant des investissements du Pôle Santé et de l'aménagement des abords (cheminement piéton à mobilité douce entre l'EHPAD, le Pôle Santé et le bourg) s'élève à 381 838€ HT. De plus, il était nécessaire d'adjoindre au Pôle Santé quelques places de parking, aussi, une partie de la parcelle appartenant à Mme Pierron a-t-elle été acquise pour la somme de 1 250€.

L'Europe, L'Etat, la Région et la Communauté de Communes financent ce projet à 80%. La commune a pris également, à sa charge, tout l'équipement (mobilier, matériel informatique) ainsi que le salaire de la secrétaire médicale.

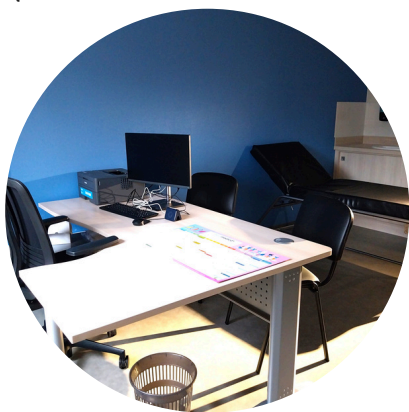

L'association MarcheProSanté, la Communauté de Communes et la Commune mettent tout en œuvre pour rechercher des médecins. Il est important de rappeler que, dès 2021, la commune a effectué des démarches auprès de l'ARS, de MarcheProSanté, de la Communauté de Communes et de différents médecins en vue de pallier le départ initialement prévu fin 2024 de M. et Mme Denost. Aussi, contrairement à certaines rumeurs, la municipalité ne peut être tenue pour responsable du non remplacement de nos deux médecins: hélas, comme chacun sait, les déserts médicaux sont un problème national. Soyons positifs et solidaires, continuons nos recherches tous ensemble. Alors, si vous connaissez un médecin ..

Café Multi-Services et deux logements locatifs



Le Café Multi-Services est maintenant prêt à accueillir les gérants qui seront recrutés par l'association "1000 Cafés".

Cet établissement offrira de nouveaux services (bar snack , presse, jeu de tirage, relais colis etc.) et disposera en plus d'une salle socio culturelle.

A l'étage et à l'arrière du café, deux logements locatifs ont été réalisés. Ces aménagements ont coûté 676 000€ HT subventionnés à 80% par l'Etat (DETR 50% et DSIL 30%).

La pose d'un garde-corps métallique sur la terrasse du café complètera cet ensemble qui sera relié au Pôle santé par un cheminement piéton. .



Arrière du bâtiment



Logements au dessus et à l'arrière du café



Salle du bar

Réseau d'assainissement

Comme annoncé dans le journal municipal de Février 2023 , les 2 premières tranches des travaux d'assainissement ont été réalisées :

- Tranche 1 : secteur rues du Berry, de l'Eglise, Place St Pierre, Rue et Place du Château .



Rue de l'Eglise



Rue du Château

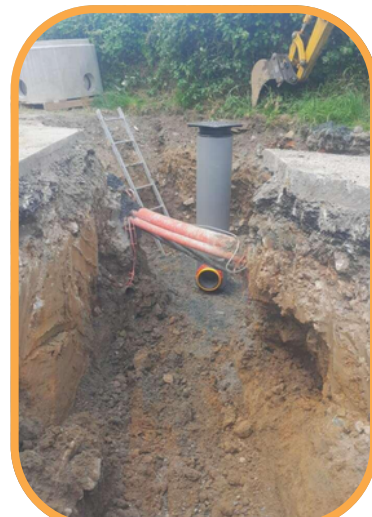

- Tranche 2 : secteur rue de la Marche, collège, chemin du Bachot, Rue des Rochers, lotissement de la Roussille.



Le long du Collège



Rue des Rochers

La dernière tranche reste à réaliser avec la création d'une nouvelle unité de traitement des eaux usées (filtres plantés de roseaux) en remplacement de la station d'épuration actuelle, ancienne et vétuste.

Tavaux d'enfouissement des réseaux électriques

La Place de la Liberté, la Rue du Combeau et une partie de la Rue de la Marche sont désormais équipées d'un nouvel éclairage public, composé de luminaires LED. Les travaux d'enfouissement des réseaux électriques ont été entièrement financés par le Syndicat Départemental des Energies de la Creuse (SDEC) et les luminaires par la commune, l'Etat et le SDEC.



Rue de la Marche



A l'angle de l'école
maternelle



Parking du Collège



Monument aux morts

Aménagements touristiques

- Un nouveau parcours nocturne Terra Aventura est désormais ouvert au public sur notre commune. Cette balade de 2kms au bord de l'eau baptisée " Qui vouivra verra" vous fera découvrir des lieux insolites à l'aide d'énigmes à résoudre.
- Au plan d'eau de la Roussille de nouveaux jeux ont été installés:
 - un parcours dans les arbres pour les enfants jusqu'à 14 ans
 - des jeux ludiques pour les plus petits près du bar
 - et un espace fitness côté plage.

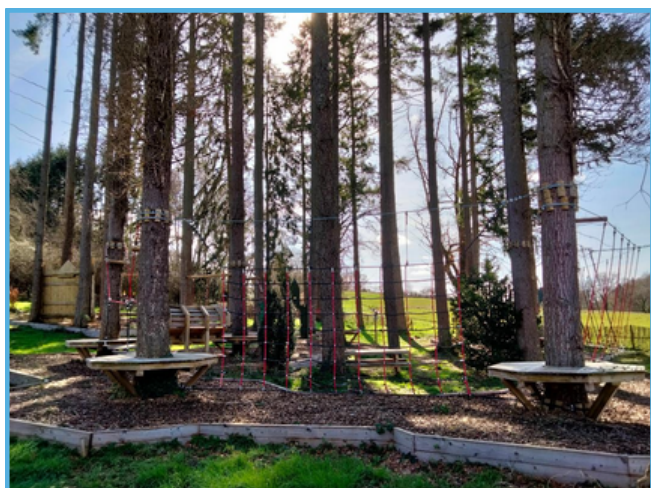

De nouveaux bancs et tables de pique nique invitent à se détendre en famille ou entre amis.

Toutes ces réalisations ont été financées par la Communauté de Communes Portes de la Creuse en Marche. Elles viennent compléter l'offre touristique sur la commune permettant aux plus jeunes comme aux plus âgés de passer un bon moment.

Montant des investissements :	110 121€ HT
Coût du parcours Terra Aventura :	9 599€ HT
Total :	119 720€ HT

Subventions : Fonds Européens (Leader) 75 208€
Département (Booster) 8 910€



Travaux en cours

Aménagement paysager

La création d'un cheminement à mobilité douce reliant le commerce multi- services au Pôle Santé est en cours de réalisation. Ce chemin en stabilisé compact facilitera les déplacements des personnes à mobilité réduite. Il reste à réaliser l'engazonnement et un aménagement paysager avec les conseils gratuits du CAUE (Conseil d'Architecture d'Urbanisme et de l'Environnement).



début des travaux



vue depuis l' EHPAD



vue depuis le café
multi- services

Projets

Squat'ados et ancienne salle des aînés

Le Squat' ados accueillant toujours plus de jeunes dans ses locaux, il est nécessaire d'offrir une pièce supplémentaire et d'aménager l'ancienne salle des aînés pour être conforme aux normes de sécurité. Dans le cadre des activités de loisirs organisées par Tiss'âges, les familles seront accueillies dans de meilleures conditions. En dehors de l'utilisation par le Squat'ados, cette pièce restera, comme par le passé, à disposition des autres associations.

Coût des travaux : 45 206€ HT

Subvention de la CAF : 36 165€



Garage ambulances pompiers



En 2021, le SDIS a équipé le Centre de secours de Châtelus d'une ambulance pour faciliter les interventions auprès de la population. Le chef de Centre a sollicité la commune de Châtelus pour un agrandissement du bâtiment actuel. Une étude par les services techniques de la direction du SDIS a défini les contours de cet aménagement pour un montant estimé à 60 000€. Le SDIS subventionne les travaux à hauteur de 50 %, la commune de Châtelus prend à sa charge 20 % et le reste sera réparti entre les 3 autres communes desservies par le Centre de secours : Ladapeyre,, Roches et Saint Dizier les Domaines.

Création d'un jardin partagé

Suite à l'achat du terrain jouxtant l'école maternelle et à proximité du Squat'Ados, il est envisagé d'aménager un espace convivial ouvert à tous, comprenant des arbres fruitiers et autres, une jachère fleurie, une terrasse en bois, une cabane ... Les adolescents pourront participer à la création de cet espace de détente.



Plan d'eau de la Roussille



Actuel parking du Plan d'Eau

Afin d'offrir plus de places de parking, un aménagement est prévu: Le fossé actuel sera comblé par un busage pour agrandir l'espace et des arbres seront plantés pour apporter de l'ombre.

Poursuite de la réfection de la voirie

Comme précisé dans le journal municipal de 2023, les travaux de réfection des routes vont s'étaler sur plusieurs années.

Une deuxième tranche sera effectuée en 2024 selon les priorités.



Sortie du village : route de Chereix

Châtelus fait ses JO !!!!

Date à retenir :

Jeudi 11 avril après-midi

Venez encourager les 400

participants à cet évènement dans

le centre bourg !!!
(voir programme en dernière page du journal)



Etude de faisabilité : installation géothermie

Dans le cadre de l'opération de revitalisation du territoire (ORT), les communes sont invitées à présenter des projets d'envergure. L'un des projets consiste à engager une rénovation énergétique des bâtiments communaux en recourant, si possible, aux énergies renouvelables. Le SDEC a été sollicité pour des conseils sur la possibilité de mettre en réseau le système de chauffage entre les écoles et l'ancienne gendarmerie, place de la Liberté. Il pourrait être envisagé de remplacer le système de chauffage par une pompe à chaleur géothermique sur sonde. A cet effet une étude de faisabilité technique et économique d'implantation de cette solution avec un comparatif biomasse bois est nécessaire. Cette étude estimée à 13 687 € peut être prise en charge à 70% par le Fonds Chaleur de l'ADEME via le Contrat de Chaleur Renouvelable Thermique de la Creuse (CCRT 23). Le conseil municipal s'est prononcé en faveur de cette étude pour laquelle le SDEC a été mandaté.



Vidange des Plans d'Eau

Après la vidange du Plan d'eau de la Prugne en Mars 2023 (environ 700 kg de poissons), c'est le Plan d'eau de la Roussille qui a été vidé le 25 Janvier dernier. L'objectif était de nettoyer les fonds, de supprimer une partie des poissons- chats et de gérer la population halieutique, contribuant aussi à la qualité de l'eau.

Les gardons, brochets, carpes et sandres représentaient environ 450 kg. Aux dires des "spécialistes", de nombreux sandres et brochets ont été pris lors des journées pêche de Décembre.

Un lâcher de brochets est d'ores et déjà prévu pour la saison prochaine.

Rappelons les dates d'ouverture de la pêche:

La Prugne: ouverture samedi de Pâques et fermeture le 30 Septembre.

La Roussille: pêche du brochet et du sandre autorisée uniquement quelques week-ends en décembre.

Un grand merci aux bénévoles, ainsi qu'aux agents qui ont prêté main forte pour sortir, trier le poisson. Merci également aux personnes qui ont prêté du matériel.



Pêche au filet à la Prugne



Tri du poisson à la Roussille

Brèves

Terrains constructibles au quartier des Champeaux : situés en bordure de la rue de la Marche, à quelques pas des écoles et des commerces, 9 terrains entièrement viabilisés sont proposés à la vente au prix de 13€ le m²



L'été dernier nous avons connu une période de sécheresse intense, aussi la Mairie, en signe de solidarité a mis gracieusement à disposition des agriculteurs l'eau des bassins des anciens captages situés en face de la Gendarmerie.

Comme chaque année, la Mairie a offert aux habitants de plus de 80 ans, inscrits sur la liste électorale, un colis de Noël composé de produits achetés dans nos commerces locaux (Boucherie-Charcuterie, Boulangeries, Supérette Casino). Les résidents de l'Ehpad n'ont pas été oubliés et ont reçu en plus de leur colis une petite plante achetée chez notre fleuriste.

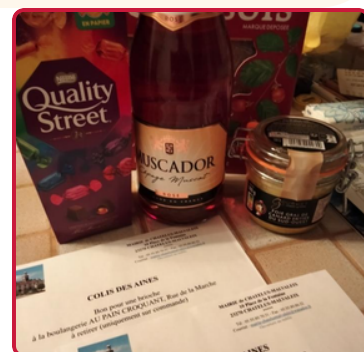

En partenariat avec la Mairie de Châtelus- Malvaleix, Ciné Plus en Limousin propose chaque mois la projection d'un ou plusieurs films très récents à la salle des fêtes au tarif de 5,50€ (adultes et plus de 12 ans) et 4,50€ pour les enfants. Vous trouverez les renseignements sur le panneau lumineux, sur les affiches et dépliants déposés dans les commerces, sur le site internet de la commune et dans la presse locale. Il va de soi que notre présence lors de ces soirées cinéma est déterminante pour maintenir ce cinéma populaire accessible au plus grand nombre, dans nos campagnes .

Le matériel informatique ainsi que le photocopieur ont été renouvelés au secrétariat de mairie.



Bar de la plage

Depuis le printemps 2023, Mickaël et Maëva, nos nouveaux gérants, vous accueillent au Bar Restaurant de la plage du Plan d'eau de la Roussille. **Cette saison l'ouverture est prévue le 1er mai,**

En mai, juin et septembre la guinguette sera ouverte du mercredi au dimanche et tous les jours en juillet août.

Cuisine élaborée à partir de produits frais et locaux. Soirées à thème.

Nouveauté 2024 : plats à emporter!

Tél : 05 55 41 58 43



Bienvenue aux nouveaux commerçants

Philippe Potin notre nouveau gérant Casino Shop.

Ouvert du mardi au samedi de 7h30 à 13h et de 15h à 19h30

le dimanche de 9h à 12h30

Nouveau : Rayon "Marée"

chaque vendredi.

Tél: 05 55 61 11 10



Agnès des Mil et une Fleurs, à qui nous souhaitons une heureuse retraite, a cédé sa boutique à Marie Langlois, fleuriste créatrice qui propose aussi des **Ateliers d'art floral à thèmes** (sur réservation) à la Rom'Antique, au 6 Place de la Liberté.

Tél: 05 55 80 60 35 ou 06 81 36 83 35

Début Juillet, Pascale ouvrira les portes de sa boutique **" Ici céramique "** au 1 Grande rue.

Des stages d'initiation à la céramique seront proposés aux enfants sur le thème « réalise ton animal-totem »

Renseignements, inscriptions et tarifs: rossola.pascale@gmail.com



Merci aux gestes citoyens

Une fois de plus nous souhaitons souligner l'esprit citoyen de certains habitants qui donnent de leur temps pour nettoyer un chemin, balayer le trottoir, ramasser des détritrus ou encore les déjections canines,...Ils contribuent ainsi à rendre notre commune propre et accueillante. Mieux vivre ensemble et respecter tout un chacun commence par ces petits gestes simples.

Cependant ...

Plusieurs habitants nous ont fait part de la présence de nombreux chats en liberté ce qui semble créer des nuisances dans le voisinage (grattage dans les jardins, déjections nauséabondes).

Certes le chat est un animal de compagnie apprécié et la population féline joue un rôle de filtre contre les rats et les souris, mais celle-ci doit être régulée dans l'intérêt de tous. Il convient pour un propriétaire responsable d'éviter une prolifération excessive en procédant à la stérilisation de son animal. La plupart du temps un chat qui se promène appartient à quelqu'un, il faut donc éviter de le nourrir car cela l'incite à revenir et à s'éloigner de ses maîtres.



Hélas ...

Nous sommes également contraints de revenir dans chaque bulletin sur la négligence de certains propriétaires de chiens qui malgré les nombreuses toutounettes mises à disposition, ne ramassent pas les déjections de leur animal...

Parce qu'entre nous, ce ne sont pas les animaux les responsables.

N'oublions pas que le travail des agents communaux ne consiste pas à ramasser les m.... de chiens! Respect! Et pensons à nos enfants qui jouent dans le sable, dans l'herbe, les aires de jeux (toboggan, balançoires, accrobranches et pumptrack). Outre ces désagréments, il est important de prendre conscience des conséquences que peuvent entraîner des chiens en liberté: morsures, chutes (responsabilité du propriétaire de l'animal).

Il en va aussi de la qualité de l'eau de baignade qui doit être préservée tout au long de l'année sous peine de fermeture en période estivale impactant ainsi l'activité touristique , nos commerces et vos baignades.



Toute l'année les chiens sont interdits sur les plages en herbe, en sable, ainsi que sur toutes les aires de jeux. Mais que nos amis à 4 pattes se rassurent, partout ailleurs, ils peuvent se promener, tenus en laisse ...



Décharges sauvages et déchets abandonnés

Des habitants nous ont signalé la présence de deux décharges sauvages: une située route de Coudane et l'autre au Poux. Il est inadmissible de voir de tels agissements alors qu'il est facile de se rendre à la déchèterie. De plus, le tri des déchets plastiques est possible et gratuit dans les poubelles jaunes. Il est grand temps de prendre conscience de l'impact sur l'environnement quand on sait que le plastique met des dizaines d'années à se dégrader. Les contrevenants s'exposent à une forte amende et la municipalité mettra tout en oeuvre pour retrouver les coupables.



Le Poux



Route de Coudane

Et à qui sont ces vilaines ficelles?

Au delà de la pollution visuelle et environnementale, elles sont également dangereuses pour nos agents techniques et pour le matériel de fauchage.

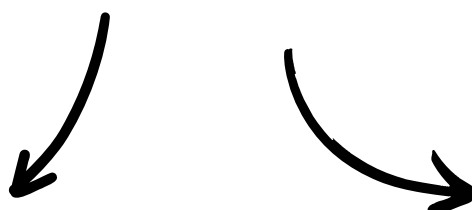

Tri à la source des biodéchets : une obligation au 1er janvier 2024 ?

Comment ça, je suis obligé de composter à partir du 1er janvier 2024 ?

-Mais je n'ai pas la place. J'habite en appartement...

Depuis quelques mois on entend un peu partout que la loi Anti Gaspillage Economie Circulaire impose à chaque foyer de composter à partir du 1er janvier 2024.

Qu'en est-il vraiment ?

Ce que dit réellement cette loi, c'est qu'au 1er janvier 2024, Evolis 23 doit donner les moyens à ses usagers de ne plus déposer leurs déchets organiques, c'est-à-dire les épluchures, restes de repas, déchets de jardin, etc., dans le bac à ordures ménagères, parce qu'ils doivent être valorisés.

Et sur le territoire d'Evolis 23 on est prêt. On est même en avance !

En effet, depuis de nombreuses années, le compostage, solution privilégiée sur les territoires ruraux, est en place. A chacun de s'en saisir ou de garder ses bonnes habitudes pour améliorer encore le détournement des biodéchets du bac noir.

Bien entendu, tout le monde n'a pas la place de composter chez lui.

Et puis, le compostage n'est pas l'unique solution pour détourner ses déchets organiques du bac noir...

On vous explique tout.

Vous n'avez pas de composteur ?

Aucun souci, il vous suffit de vous rendre sur le site internet d'Evolis 23, rubrique compostage, pour commander le composteur qui correspond le mieux à vos besoins. Il existe 3 modèles, de 300 à 800 litres et de 25 à 40 euros (à retrouver sur le site internet www.evolis23.fr).

Si vous le souhaitez, vous pouvez également faire du compostage en tas, sans aucun composteur, ou en fabriquer un.

Vous n'avez pas la place d'en avoir un chez vous ?

Rendez-vous sur le site internet d'Evolis 23, rubrique compostage, pour localiser les composteurs collectifs les plus proches de chez vous.

S'il n'en existe pas et que vous souhaitez en faire installer un, contactez Evolis 23 (compostage@evolis23.fr).

Et si vous ne savez pas comment vous y prendre...

La rubrique compostage du site internet d'Evolis 23, vous apportera toutes les informations dont vous aurez besoin.

Pour un compost équilibré, il est nécessaire de recouvrir vos apports en biodéchets (matières humides) avec du broyat (matière structurante).

A cet effet, conservez le broyat que vous produisez à partir de vos déchets de jardin, en broyant par vos propres moyens ou en faisant appel à une prestation.

Evolis 23 ou votre jardinier paysagiste engagé proposent un service de broyage à domicile (toutes les informations sont sur le site internet d'Evolis 23, rubrique broyeur).

Du broyat est également disponible gratuitement dans les déchèteries de Dun-le-Palestel, Guéret et La Souterraine.

D'autres alternatives pour mes bio déchets...

Des astuces pour lutter contre le gaspillage alimentaire

« Le meilleur déchet est celui que l'on ne produit pas... »

Ce slogan bien connu de tous, vaut également pour le gaspillage alimentaire.

Bien gérer vos achats, par exemple en établissant vos menus de la semaine pour n'acheter que ce dont vous avez réellement besoin, est une solution pour ne pas gâcher la nourriture.

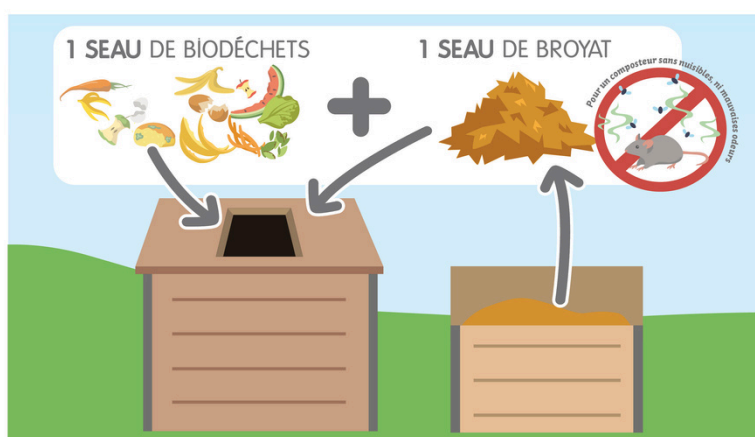

Bien gérer son frigo également, en plaçant les produits en limite de date de consommation devant, pour éviter qu'ils ne se perdent, ou en respectant les zones de froid du réfrigérateur.

Vos fruits sont un peu abimés ? Pourquoi ne pas en faire une tarte ou une compote ? Et si vous cuisiniez également vos épluchures ? Les chips d'épluchures de légumes ou encore les cakes aux fanes de carottes sont le parfait moyen de les détourner de votre bac d'Ordures Ménagères, mais également du composteur, le tout en se régaland...

Aujourd'hui, sur le territoire d'Evolis 23, 20 kg/an/habitant de nourriture encore emballée terminent dans nos poubelles d'Ordures Ménagères. Avec les épluchures et autres restes d'assiette, ce sont 66 kg/an/habitant de déchets compostables* qui pourraient être valorisés, au lieu d'être incinérés.

Il subsistera toujours des restes de repas mais le premier combat est de réduire le gaspillage alimentaire, qui représente encore 10 millions de tonnes par an en France. C'est pourquoi nous devons tous veiller à limiter les biodéchets que nous jetons, car le compostage est l'ultime recours avant de jeter !

Pourquoi pas des poules ...?

Parce que les poules sont aussi nos alliées dans le tri à la source des bio déchets, si vous avez un terrain pouvant les accueillir, n'hésitez pas à faire appel à elles...

Non seulement elles vous débarrassent de vos bio déchets, mais pour vous remercier de les nourrir, elles vous offrent des œufs...

Et mes déchets de jardin ?

« Rien ne se perd, tout se transforme ! »

Votre extérieur regorge de ressources insoupçonnées. Ce que vous prenez pour un déchet est en fait une matière qui peut s'avérer un puissant allié pour le développement de celui-ci.

Qu'il s'agisse de vos déchets de taille ou de tonte, vous avez sous la main toutes les ressources nécessaires.

Technique de tonte sans ramassage de l'herbe, la tonte mulching permet de hacher l'herbe qui s'insinue entre les brins de pelouse où elle se décompose. Elle sert alors d'engrais naturel au gazon.

Le broyage est lui le meilleur moyen de valoriser vos branches (tailles de haies ou d'arbustes).

Le broyat ainsi obtenu vous servira pour le compostage, mais aussi pour le paillage.

Le paillage permet à la fois d'éviter des déplacements à la déchèterie, de limiter l'emploi de désherbant, de stimuler la vie biologique du sol, de le protéger contre le soleil ou le vent et d'éviter que l'eau ne s'évapore.

Votre jardin vous remerciera !

Et si vous réutilisiez vos branches pour construire un palissage occultant ou une haie sèche dans votre jardin ?

Elle peuvent également être très utiles comme tuteur pour vos plantations ou encore, tout simplement en bois de chauffage...

Pour plus d'informations, téléchargez le guide « Mon jardin zéro déchets » sur le site internet d'Evolis 23, rubrique documentation.



**LES ECOLES ,
LA BIBLIOTHEQUE
LES ACCUEILS DE LOISIRS**

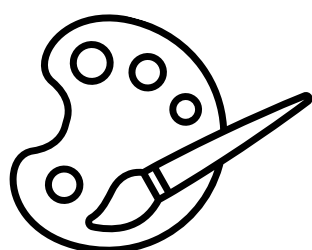

Les Ecoles

Les élèves de maternelle sont accueillis par Emilie Chillou tandis que Christelle Luguet accueille les élèves de CP et CE1. Les CE2, CM1, CM2 sont à l'école de Bétête avec Emilie Briault.

Cette année, nous avons obtenu la labellisation Génération 2024.

Toutes les classes du Regroupement Pédagogique Intercommunal ont un thème commun : celui du sport et du patrimoine. Cela permet de faire du lien entre les élèves et entre les compétences travaillées dans chaque classe.

Ainsi, au cours de cette année scolaire, les élèves vont bénéficier d'un cycle de natation, s'initier à la gymnastique, à l'escrime et bien d'autres. Les élèves auront également la chance de rencontrer deux athlètes creusois qui participeront aux Jeux Olympiques à Paris.

Les trois classes du RPI se sont engagés dans le projet « Danses traditionnelles de bal » organisé par l'USEP.

Une réflexion sur l'aménagement des cours est lancée dans le cadre Notre école, faisons la ensemble.

L'équipe enseignante tient à remercier la mairie et l'association des P'tits Chabets pour leur soutien et leur aide.

Dates à retenir :

- le 16 février Carnaval avec défilé des élèves dans les rues de Châtelus
- le 11 avril : « La Creuse fait ses jeux » s'installe à Châtelus. Des ateliers sportifs seront proposés aux enfants. C'est un événement co-organisé par le Département de la Creuse, le Centre de Préparation aux Jeux de Guéret représenté par l'association Creuse Oxygène, le Comité départemental olympique et sportif, Creuse Tourisme ainsi que toutes les communes « hôtes » comme Châtelus.

VIVE L'ECOLE !



VIVE LE SPORT !



Les P'tits Chabets

L'association P'tits Châbêts pour les enfants du RPI Châtelus-Bêtête

Cette année, et depuis 2019, l'association de parents d'élèves des P'tits Châbêts a répondu présente pour soutenir financièrement et activement les actions de l'école mais également organiser des rencontres de partage entre les enfants et leurs familles. En 2023, l'association a proposé plusieurs événements ou participé à ceux de l'école pour le bonheur des petits comme des plus grands : randonnée, soirée pyjama-lecture et ateliers de préparation, fête de l'école, fête de Noël et le marché de Noël en décembre ! Sans oublier, la création d'un nouveau logo voté par les enfants.



Ces animations ont permis de récolter des bénéfices au profit des projets du RPI, pour les enfants. Par exemple, les élèves du CP au CM2 sont partis en classe découverte à Saint Palais sur Mer et les maternelles ont fait une sortie avec Husk'in Creuse.

L'association a pu contribuer financièrement à ces projets menés par les enseignantes. Pour cela, nous remercions chaleureusement l'ensemble des membres actifs, parents ou personnes investies pour l'association. Un grand merci également aux enseignantes et personnels des écoles, mairies, membres de la municipalité, ainsi que tous les participants des manifestations qui en font leur réussite !

Pour continuer à proposer des rendez-vous, nous avons toujours besoin de bénévoles qui souhaitent rejoindre l'équipe pour imaginer et organiser les futurs projets ! On compte sur vous pour les p'tits châbêts ☺ !

On vous donne rendez-vous en 2024 pour de nouvelles actions !

L'équipe des P'tits Châbêts

ptitschabets@gmail.com





La Bibliothèque Municipale « Michel Mally » est toujours heureuse de recevoir les amoureux de lecture de notre commune et des alentours ...

Pour la Jeunesse (de 18 mois à 77 ans – certains ne perdent jamais vraiment leur âme d'enfant), albums, romans, B.D. et documentaires sont à consulter sur place, bien calé sur l'accueillante carapace, multicolore et douillette, de Lulu la Tortue, ou à la maison avec ou sans l'aide de Papa et Maman....

Les élèves de l'Ecole Primaire l'ont bien compris, et savourent, sans retenue, à chaque visite, le fait d'écouter de belles histoires et de choisir celles qui les accompagneront chez eux

Les adultes se promèneront au gré de leurs envies, entre les rayons consacrés aux romans littéraires et du terroir, aux livres de voyages, aux loisirs créatifs ou aux thrillers ...

Suspense et frissons, dépaysement et aventure, art de vivre et décoration, histoires à rêver et à vivre, à pleurer et à rire, tel est le lot de nos adhérents qui peuvent gratuitement emprunter plusieurs ouvrages, magazines, CD et DVD pour 4 semaines...

En « magasin » ou livrés à la demande depuis les réserves de la Bibliothèque Départementale de Guéret, ce sont des milliers d'ouvrages et de supports audio ou vidéo qui vous sont accessibles, des classiques de toujours aux dernières nouveautés....

Nos portes vous sont ouvertes toute l'année, sauf jours fériés, les mardis de 16 heures 30 à 18 heures 30, et les vendredis de 10 heures à 12 heures.

Et c'est 7 jours sur 7 que notre messagerie bibliocm23@orange.fr peut accueillir vos demandes de réservations et vous informer de leur disponibilité.

Frappez à la porte et faites-nous part de vos désirs ou cliquez sur Internet et envoyez un message ...

Ouvrir un livre, c'est toujours vivre une grande aventure

Frédérique PICAUD, Responsable de la Bibliothèque



Des nouvelles de Tiss'âges et du Squat'ados !!

2023 a été une nouvelle fois une année bien remplie !!! De nombreuses animations se sont déroulées, à Châtelus-Malvaleix mais aussi sur le territoire de la communauté de communes des Portes de la Creuse en Marche.

En effet, **Tiss'âges** rayonne sur l'ensemble du territoire et développe des actions en direction des associations, de la jeunesse et des familles.

Tiss'âges est labellisé Guid'Asso pour l'information et l'accompagnement quotidien des associations. Peu importe l'association, elle peut recevoir un accompagnement individualisé pour des demandes spécifiques comme la communication de leurs événements, les demandes de financements, etc... Il ne faut donc pas hésiter à nous contacter.

A travers nos actions "familles" et au sein d'un espace d'écoute et d'échange convivial, nous travaillons à renforcer les échanges entre les parents en favorisant leurs rencontres. Nous les accompagnons dans leur quotidien de parent et leur proposons aussi des activités de loisir. Cette année, Tiss'âges a proposé des animations comme le rendez-vous des jeux à Genouillac, Tercillat, deux Festi'familles à Châtelus-Malvaleix et Bonnat.

C'est aussi le dispositif des passeports jeunes qui permet aux familles de bénéficier d'une réduction sur les adhésions dans les associations du territoire.

Pour la jeunesse, des interventions sont proposées dans les deux collèges du territoire. C'est aussi l'animation et la gestion du Squat'ados.

Le Squat'ados :

Il s'agit d'un accueil collectif de mineurs dédié aux adolescents de 11 à 17 ans. Ce dernier est un lieu de convivialité, de partage, d'écoute. Nous donnons la possibilité aux ados de réaliser des projets collectifs, nous les accompagnons à devenir des citoyens responsables. Nous leur proposons des activités, des animations, des séjours, les mercredis et pendant les vacances scolaires.

Les projets collectifs :

2023, a été marqué par la réalisation et la sortie d'un 2ème court-métrage, la suite d'Un weekend de folie ». Les jeunes ont pu, une nouvelle fois, mettre en avant leur talent de scénariste, monteur, caméraman, acteur lors d'un séjour dans les alpes. Ils ont également pu partager ce séjour avec 14 autres jeunes et ainsi leur donner envie de pourquoi pas vivre la même expérience.

Ils ont aussi organisé, la 2ème édition du parcours de l'horreur tout autour du plan d'eau de la Roussille, 4 ateliers pensés, décorés et animés par les adolescents et des bénévoles (parents ou habitants), ils ont ravi (ou plutôt effrayé...) les participants.

Pour financer leurs projets, les jeunes ont organisé un loto et une vente de jus de pommes (ils ont récolté, participé à la pressée et la mise en bouteille). Il en reste n'hésitez pas à venir en chercher.

Les activités et séjours

Les jeunes ont aussi bénéficié d'activités très variées : cinéma, cuisine, laser-game, téléski, jeux de société, pyrogravure. Ils ont pu aussi profiter de grands jeux concoctés par l'équipe d'animation comme le squat'lantha ou une carte au trésor. Le principe est simple, 3 équipes d'adolescents, 3 mini bus, une carte de la Communauté de Communes, et un trésor à trouver ! Ainsi les ados ont découvert l'histoire d'une partie de leur territoire, de communes en communes, ainsi que leurs particularités par des rencontres avec des élus ou des habitants : De Moutier Malcard, en passant par Tercillat, la Forêt du Temple, Measnes et Genouillac, pour finir à la Cellette.

Les jeunes sont partis en voyage en « Terre Inconnue » à Bordeaux en avril et dans les alpes à Lescherraines.

Vous pouvez retrouver, Géraldine, coordinatrice de Tiss'âges, Benoît responsable du secteur jeunesse et Léa, animatrice socio-culturelle, dans notre local de Genouillac, au 2ème étage de la médiathèque ou dans notre local du squat'ados à Châtelus-Malvaleix.

Pour les contacter :

Géraldine au 07.64.74.87.85.

@ : tissâges@orange.fr

 [Evtissages](https://www.facebook.com/Evtissages)

 [tiss_ages](https://www.instagram.com/tiss_ages)

Benoît et Léa au 06.60.31.67.51

@ : squatados@orange.fr (Benoît)

@ : tissagesfamilles@gmail.com (Léa)

 : [benoit.squatados.9](https://www.facebook.com/benoit.squatados.9)

 : [squatados_official](https://www.instagram.com/squatados_official)

 : [benoitsquat](https://www.snapchat.com/add/benoitsquat)

Nos activités en photos



Festi' familles à Bonnat



Rendez vous des jeux à Genouillac



Carte au trésor, rencontre avec Mr CARCAT, Maire de la Cellette



Les équipes d'animation du Festi'familles (à Châtelus) Crèche, Alsh la K'bane & Caravane, Squat'ados et Tiss'âges)



Selfie avec Madame la Ministre en charge de la jeunesse, en visite dans notre local



Atelier pyrogravure



Séjour dans les Alpes



Fontaine des éléphants, à Chambéry



Jeux de société et

Atelier sculpture





Nous avons la chance d'avoir de nombreuses associations dans notre commune qui s'investissent tout au long de l'année pour créer du lien et offrir des animations dans différents domaines. Rappelons qu'il s'agit de bénévoles qui donnent de leur temps, qui sont encouragés par notre participation et qui apprécient toute aide, même ponctuelle...

Fêtes et Loisirs est une association à but non lucratif composée de bénévoles participant à l'animation de la vie sociale au bénéfice de la population Castellucienne.

Retour sur nos actions:

Le 20 et 21 mai 2023 vous avez pu profiter des produits régionaux et des bons vins proposés par nos viticulteurs pour la 40ème édition. A l'occasion nous avons invité Mesdames Potin et Ragots pour animer les différents stands.

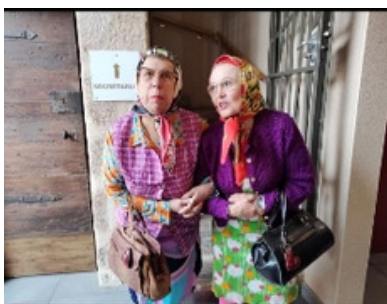

Le samedi soir à eu lieu le traditionnel repas entrecôte frites préparé et servi par les bénévoles. Pour cet anniversaire un diaporama à été visionné retraçant les 40 ans de notre manifestation.

29 et 30 Juillet 2023 cette année pour notre fête patronale vous avez pu applaudir les majorettes hommes (les Mont'Chaumettes), ainsi que le défilé de voitures anciennes suivi des chars fleuris créés par les bénévoles accompagné par la banda "Le Réveil Vellois.

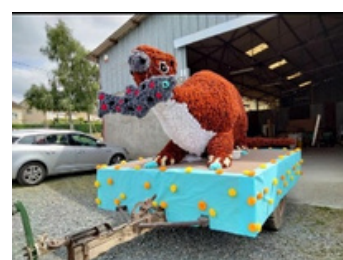

Le soir un bal gratuit animé par Ban Ban était proposé sans oublier le magnifique feu d'artifice offert par la municipalité et tiré au plan d'eau de la Roussille.

29 Octobre 2023 : notre super loto qui remporte toujours un vif succès avec de très jolis lots. Merci à tous les commerçants de Châtelus pour leurs dons de lots. Merci aussi au public qui vient nombreux chaque année.

Exceptionnellement cette année nous n'avons pas organisé le Réveillon de la Sylvestre. (tarif du traiteur trop élevé et manque de bénévoles.

Je remercie le conseil départemental et la municipalité de Châtelus pour l'octroi des subventions et l'aide des agents technique de la commune.

Je remercie tous les membres et adhérents bénévoles de Fêtes et Loisirs Castelluciens pour le travail accompli toute l'année 2023.

Sans vous Mesdames et Messieurs les bénévoles rien ne pourrait se faire.

Cependant, nous avons besoin de jeunesse pour renouveler ou étoffer notre équipe.

Jeune parent ou retraité vous voulez que notre commune reste dynamique et conviviale alors faites un pas pour venir nous rejoindre. J'ai pu constater lors de la fête de Noël des écoles que beaucoup de parents s'investissent pour leur association et je les félicite. Donc la relève est là, pourquoi pas venir nous rejoindre pour allier nos forces et continuer à pérenniser nos manifestations et dynamiser notre commune.

Devenez bénévoles à Fêtes et Loisirs Castelluciens ; Vous pouvez vous libérer quelques heures et si vous avez des idées que vous souhaitez concrétiser alors avec votre aide nous pouvons les réaliser. Quelle satisfaction de se sentir utile et faire quelque chose !

La présidente,
Marie-Thérèse Pauly

Programme 2024

**11 et 12 mai 2024: 41^{ème} Foire aux Vins
et aux Produits Régionaux**

12 mai : 1^{er} Salon du livre

**27 et 28 juillet 2024 : Fête patronale ... (Fête
foraine, banda, défilé de chars, défilé de voitures
anciennes, jeux, bal gratuit etc.)**

27 octobre 2024: Super loto

31 décembre 2024: Réveillon de la Saint Sylvestre



Suite à l'assemblée générale du 2 mars 2024 Nouveau Bureau :

POUR NOUS CONTACTER :

Co-Présidente M-T Pauly 06 79 53 03 49 et Martyne Peypoux 06 73 57 40 67

Secrétaire D Trévisan 05 55 80 70 45

Trésorier C Coulaudon 05 55 80 71 83

Vous pouvez aussi nous contacter en message privé sur notre page Facebook.

Club des Aînés

En dehors des sorties, les rencontres des adhérents sont rythmées par les « événements du calendrier ». Elles permettent de se réunir mensuellement les jeudis après-midi à 14h.30 à la salle des fêtes. C'est l'occasion de « papoter », de s'affronter à la belote ou au scrabble puis partager un petit goûter.

Ainsi l'année a commencé par la dégustation de galettes en janvier ; Puis vient le temps des crêpes en février...

Avec l'arrivée des beaux jours, nous avons eu envie de bouger.... Nous nous sommes donc rendus :

- Au théâtre à Grand Bourg
- A un repas dansant après l'Assemblée Générale du Club
- A une journée découverte à Saint Nectaire
- A un repas au bord de l'eau servi par les gérants du bar de la Plage.

Après la pause du mois d'août, le Club a repris ses activités en septembre avec une visite au musée Jour de Fête à Sainte Sévère et les réunions mensuelles les troisièmes jeudis du mois.

En Octobre ce fut la réunion Proconfort suivie d'un repas à L'Auberge des Voyageurs, puis la traditionnelle choucroute à La Table de mon Grand Père.

En décembre, le repas de Noël servi par un traiteur à la salle des fêtes a été particulièrement apprécié : tout au long du repas, un musicien a su créer l'ambiance avec des chansons qui nous ramenaient quelques années en arrière ; les refrains ont d'ailleurs été volontiers repris en chœur !

Enfin l'année s'est terminée par la dégustation des bûches un peu avant Noël.

Un club des aînés c'est une façon de rompre l'isolement, de partager des moments de convivialité tout au long de l'année. Mais en ce mois de Février les membres du club viennent de vivre des heures difficiles avec l'annonce de la disparition de leur présidente Colette qui s'est investie sans relâche depuis la création du club en 1977...

Adieu et merci Colette





Hommage à Colette

Colette Jurgielewicz nous a quittés le 14 février dernier.

Elle était très connue dans Châtelus et au-delà, du fait de son implication dans les associations mais aussi du fait de sa présence quotidienne dans les commerces ; elle aimait notamment rencontrer un petit groupe d'amis à l'Auberge, le matin, autour d'un café.

Dans les années 70, elle a quitté Paris avec Pierre, son époux, pour s'installer à Châtelus où ils ont fait construire une maison dans le lotissement de Pierre Blanche.

Vice-présidente du Club des Aînés à sa création, en 1977, elle en devient la Présidente en 1981, fonction qu'elle exercera jusqu'en février 2024.

Parallèlement elle intègre le Comité des Fêtes en tant que vice présidente pendant 10 ans, à partir de 1980.

Colette avait un caractère bien trempé, n'hésitant pas à dire ce qu'elle pensait, sincèrement, franchement, que cela plaise ou non, avec cette voix si particulière qui pouvait peut-être surprendre ceux qui ne la connaissaient pas.

Mais derrière cette forte personnalité se cachait un grand cœur.

Pour des réunions ou des voyages organisés par le Club des Aînés, Colette, se proposait à aller chercher à leur domicile des membres du Club, toujours soucieuse de ne laisser personne de côté.

Chacun se souviendra des voyages qu'elle organisait avec les transports Brimbal dans de nombreux coins de France et de la bonne humeur qui y régnait alors !

Lors de la fête patronale, Colette savait aussi mobiliser son équipe, qui, à cette occasion, apportait un sérieux coup de main :

quelques 200 ou 300 repas étaient servis le week-end à l'ancien presbytère, siège du Club des Aînés (actuelle quincaillerie) !

Naturellement, jeunes et moins jeunes s'affairaient dans la bonne humeur, même s'il y avait quelques coups de gueule au milieu des rires ...

Chaque année, un peu avant Noël, Colette et ses amies savaient nous faire plaisir en confectionnant les nœuds rouges et dorés qui ornaient si fièrement nos sapins de Noël.

Chaque année, en novembre dernier encore ...

Cette disparition soudaine et inattendue laisse un grand vide.

Colette, tu vas nous manquer ...

Selon sa volonté, ses obsèques se sont déroulées dans l'intimité.





Une nouvelle saison s'est écoulée au COCM, où la vie sportive semble avoir repris après trois années difficiles. La crise sanitaire Covid bravée, chaque section a tenté de redonner souffle à son sport.

Section basket : 34 licenciés

La section basket se compose d'une équipe de jeunes et d'une équipe ... de « moins jeunes », les séniors masculins.

Les entraînements se déroulent les mardis soirs de 18h30 à 20h pour les jeunes U15, et les jeudis soirs de 20h à 22h30 pour les séniors.

Michèle MAUME est la responsable de la section basket, et Sandrine LECOSSOIS est la coach attitrée des jeunes.

*La saison 22/23 a été une réussite pour le COCM :

En effet, les seniors garçons finissent 3eme de leur poule !!

Il faut également souligner la belle performance de nos masculins qui ont remporté le Challenge (Coupe réservée aux équipes départementales) pour la deuxième fois en 5ans !!! Bravo à eux !!!!

Quand à nos courageux U13 évoluant en masculins, ils finissent 3eme de la poule haute inter départementale (poule composée d'équipes Haute Viennoise ou Creusoise) mais termine meilleur creusois de leur catégorie et donc champion départemental !!!! Bravo aussi à nos jeunes basketteurs !!!!!

Il faut noter que même s'ils ont joué en masculin, leur présence fut mixte sur les terrains, avec nos deux féminines Lénais et Elisa.

*Pour la saison 23/24, les u13 sont devenus u15 et ont ainsi retrouvé « 3 anciennes » joueuses de retour dans cette catégorie.

Pour l'instant, la poule de brassage composée exclusivement de clubs creusois, a vu nos jeunes finir 2eme et accéder à la poule D (à nouveau composée des deux départements)... mais la 2ème phase de championnat annonce de plus gros déplacements, avec des rencontres contre des équipes de Haute Vienne.

Quant à nos seniors garçons, l'effectif reste principalement le même. Après une petite poule de brassage, nos jaunes et noirs ont accédé à la poule haute, où ils sont pour le moment 3eme ex æquo (3 victoires pour 2 défaites), en espérant que cela se poursuive ainsi jusqu'en juin !



Equipe U13 , saison 2022-2023



*Victoire de l'équipe sénior
en challenge de la Creuse au gymnase de
Lavaufranche contre Guéret,
le samedi 3 juin 2023*



*Equipe U15, saison 2023-2024,
sponsorisée par l'entreprise
Doizon TJ Construction*



*Equipe sénior masculine saison 2023-2024,
sponsorisée par les entreprises
Maison et Services et
Doizon TJ Construction*



Section Cyclisme 2023



Cette section comprend 10 licenciés entre 53 et 76 ans en quête de cyclistes plus jeunes mais...tout aussi dynamiques. L'espoir est là avec une nouvelle recrue en ce début 2024.

L'âge ne nous empêche nullement d'être d'une activité débordante...sans pour autant avoir recours (sauf 1), pour l'instant, à l'assistance électrique !!

- Les uns pratiquent la route, d'autres le VTT et certains, les 2, lors de sorties régulières, au moins 2 fois par semaine.
- Il nous arrive même, plusieurs fois par an, de nous éloigner de nos terres.
- Nous participons SOUVENT aux rallyes organisés par autres clubs, FFCT, UFOLEP ou FFC...et à ceux du Comité Départemental.

- Nos organisations :

3 manifestations annuelles qui, d'année en année, connaissent un franc succès, bien qu'en baisse...

- **La Castellucienne des bourgeons** (14 mai) qui propose circuits Route, VTT, Marche.

Exemple du millésime 2023 : 38 (-13) « Routiers », 52 (+7) Vététistes, 175 (-31) Marcheurs, soit 265 (-37) participants (la moitié de la population de la commune) ...

- **La Rochoise** (en collaboration avec le Comité des Fêtes de Roches) qui propose circuits Marche et VTT (le 29 Mai, lundi de Pentecôte).

Là encore, fréquentation honnête. En 2023 : 35 (+3) Vététistes, 135 (+5) Marcheurs, soit 170 (+8).

- **La Castellucienne couleur d'automne**, 19 novembre, (en collaboration avec Creuse Oxygène). Elle propose VTT, Marche et Course à pied.

A Creuse Oxygène, inscription et intendance, au COCM confection des circuits, balisage et tenue des 3 ravitaillements.

Bilan 2023 : 117 (-55) Vététistes, 88 (+13) Marcheurs et Coureurs, soit 205 (-42). Baisse sensible donc.

LEUR AVENIR ... 2024 verra, par obligation, une organisation bien différente !!!

Castellucienne des Bourgeons en 2 parties :

- 12 Mai, avec les seuls marcheurs, les cyclistes étant indisponibles ;

Départ et Arrivée : Salle des Fêtes de Châtelus-Malvaleix ;

- 20 Mai (lundi de Pentecôte), habituellement La Rochoise, avec marcheurs, vététistes et routiers

Départ et Arrivée : Salle des Fêtes de Roches.

Guy BUSSET, responsable de la section cyclisme

Section Gymnastique

Enfants :

2022/2023 : 76 adhérents

2023/2024 : 78 adhérents, des adhésions encore à venir



Babygym, éveil aux sports (3/ 5 ans) et Multisports (6/10 ans)

Les années passent et les séances et les effectifs se maintiennent, en totalité c'est un peu plus de trente enfants qui crapahutent les vendredis soir au gymnase de Chatelus cette année. De 17h15 à 18h pour les plus jeunes et de 18h15 à 19h15 pour les plus grands.

3/5 ans : Parcours de motricité, jeux de balles et d'adresse, individuels et collectifs et bien d'autres, sont proposés afin que chaque enfant puisse découvrir et développer ses capacités physiques et sportives.

6/10 ans : L'Objectif de cette séance créée sur la saison précédente, était de proposer un large panel d'activités afin de permettre aux enfants d'expérimenter divers sports, athlétisme, basket, handball, jeux en équipes, danse...afin de développer leurs capacités individuelles, mais également leur esprit d'équipe. Tout en leur donnant envie de poursuivre une activité sportive ici ou ailleurs dans le futur.



On notera depuis 2023 sur ces séances plusieurs changements d'intervenants, Marion Lelache sur la saison 2022/2023, Aurélien Petit (Profession Sports Limousin de septembre à décembre 2023) et Lucie Sotto (Profession Sports Limousin) depuis janvier 2024.

Les difficultés de recrutement et les conditions d'exercices dans cette profession ne facilitent pas la mise en place de ces séances au sein des associations sportives, surtout sur notre secteur géographique. Croisons les doigts pour retrouver un peu de stabilité sur l'année à venir...

Ados / Adultes :

Pilates

Séance qui depuis sa création l'année dernière connaît une grande affluence et un engouement important. Marion Lelache auto-entrepreneuse est l'intervenante de la séance et s'applique à adapter les divers exercices proposés en fonction des capacités de chacun/chacune. Les séances ont lieu les mardis de 18h30 à 19h30 dans la salle des fêtes de Chatelus Malvaleix.



Afro Swing / Cardio- Renforcement musculaire

Nous avons pris le parti cette année de créer deux créneaux distincts Pilates / Afro swing. Malheureusement le peu d'adhérentes en début d'année (8) nous a fait revoir la proposition au moment des vacances de Noël, car sur certaines séances le trop peu de participantes commençait à être démotivant pour tout le monde...



Mais comme dans tout sport, l'important c'est la capacité à réagir et à rebondir, ni une ni deux, nous n'avons pas hésité longtemps et le créneau s'est transformé en séance de cardio-renforcement musculaire !!! En janvier les séances d'essai ont été lancées, pour l'instant 4 inscrites supplémentaires, ce qui porte à 12 le nombre d'adhérentes, mais plusieurs n'ont pas encore finalisé leurs inscriptions, un effectif confortable d'au moins 15 est largement atteignable !!!! Cette séance a lieu à la salle des Fêtes de Chatelus les mardis de 19h35 à 20h35..



Gym des Seniors :

Cette section propose des activités physiques adaptées à chacun selon son âge et ses possibilités...

Ainsi une quinzaine de personnes motivées se retrouvent chaque mardi soir à 17 h. 15 à la salle des fêtes pour une séance d'une heure.

Marion l'animatrice invite avec douceur et beaucoup de bienveillance, chaque « participante » (car peu de messieurs...) à corriger sa posture pour améliorer sa vie quotidienne. Les activités variées et ludiques font qu'on ne voit pas passer l'heure !

Si vous aussi, souhaitez garder la forme tout en passant un moment de convivialité, n'hésitez pas à venir nous rejoindre !



*Pour tout renseignement complémentaire n'hésitez pas à
nous contacter au 06 98 89 00 96*

Anne-Claire POLLI , responsable de la section Gym

Section Marche : 73 licenciés

- La **rando santé** : au sein de la section marche, le groupe se retrouve régulièrement dans les chemins de Châtelus-Malvaleix et les communes limitrophes. Dans un esprit de convivialité , les randos ont lieu soit les mardis matins ou les vendredis matins . Une vingtaine de personnes y participent. Le groupe est composé de 5 à 10 personnes en moyenne à chaque sortie. Eugénie Maine est l'animatrice de la rando santé.



- Pour la **rando un peu plus sportive**, Jean-Marie Gallinaro et Jean Paul Razet organisent deux fois par semaine des marches de 8 à 10 kms sur plusieurs communes dans le secteur de Châtelus-Malvaleix. Une quarantaine de licenciés y participent régulièrement. A chaque sortie, le groupe est en moyenne composé de 15 à 20 personnes.

Fin janvier une sortie raquettes est organisée (20 personnes y participent. En mai la castellucienne et la rochoise seront organisées. En juin une sortie est organisée en Sologne (plus de 30 licenciés y participeront).

Jean-Paul Razet animateur rando et responsable de la section



Section running :



Actuellement, le vent en poupe du Running nous a amené à nous poser la question sur l'ouverture de cette section au sein de notre Club Omnisport. Quelques runners étant en demande, il a donc été opportun de se lancer dans cette nouvelle aventure dès la rentrée de septembre 2023.

Le COCM s'est affilié à l'UFOLEP et chaque coureur prend une licence personnelle.

A l'unanimité, la section Running a été créée, et Christophe Lecossois a été élu comme responsable de section.

On dénombre à l'heure actuelle 6 licenciés dans cette section, dont une femme (on est loin de la parité !..)

Nos athlètes portent régulièrement et fièrement nos couleurs. Nos licenciés ont en effet participé à quelques courses départementales (Gouzon, La Souterraine, Boussac...) mais ils ont aussi essayé de se délocaliser sur Lyon pour la Saintélyon en décembre dernier.

Notons également notre participation au challenge vert VTT organisé par notre club : course pour certains et débalisage pour d'autres.

Plein de projets sont à l'étude pour cette année 2024 : participation aux **trails locaux**, 100 km à Oléron pour les uns et **semi-marathon** pour d'autres.

Nous envisageons éventuellement d'organiser un **événement running courant 2024** !!

N'hésitez pas à nous rejoindre avec vos baskets !!!

Contact : Christophe LECOSSOIS, au 06.37.91.51.48



Les manifestations du COCM :



Afin de subvenir aux besoins du Club pour les frais de fonctionnement (assurance, frais d'engagement, pénalités, location gymnase, frais d'arbitrage, rémunération des intervenants, frais de matériel...), le COCM se voit dans l'obligation chaque année, d'organiser des manifestations afin de pallier à toutes ces dépenses, car les subventions ne suffisent pas.

- **Deux concours de pétanque** ont été organisés : le samedi 8 Juillet et le samedi 2 septembre à 14h au Boulodrome de Clugnat
- **La buvette du vendredi 14 juillet** a été confiée au COCM lors du bal populaire.
- **Le rallye pédestre** initialement prévu au samedi 9 septembre a été reporté pour des raisons de fortes chaleurs, au dimanche 22 octobre. Cette année il a été délocalisé sur la commune d'Ajain afin d'en découvrir son riche patrimoine, car étant la 14 édition, il fallait du renouveau.
- **La Castellucienne d'Automne** le 19 novembre.
- **Le Traditionnel Loto**, qui s'est déroulé le dimanche 3 décembre au gymnase de Chatelus, et qui a pu regrouper environ 150 adeptes qui ont joué pour de nombreux lots de valeur, grâce au soutien de nos artisans, commerçants et bénévoles locaux. Merci à eux !!!

Un bilan très positif et prometteur pour le COCM pour cette année écoulée, laissant un avenir de bonne augure pour notre Club qui existe maintenant depuis 27 ans !!!! Grâce aux précieux soutiens financiers de Monsieur le Maire et de sa Municipalité, ainsi que des communes de Roches et de St Dizier, le COCM a la possibilité de continuer à vivre.

Nos sponsors, commerçants et artisans locaux, ainsi que nos bénévoles y contribuent également par leur précieuse aide. Merci à eux !!!

Le COCM ambitionne de développer cet esprit "club" en proposant un large panel de pratiques sportives de proximité, mais aussi en créant du lien social dans nos bourgs.

Anne-Claire POLLI et Laetitia GOUVERNAIRE ,Co Présidentes du COCM

Le Chœur de l'Amitié



Le Chœur de l'Amitié a repris ses activités et malgré un certain nombre d'absences, il a un programme chargé pour la première partie de l'année.

Dimanche 07 avril :	Concert annuel à Genouillac à 15h
Dimanche 14 avril :	Concert à Gouzon à 15 h30 à la demande d'un GVAF
Dimanche 05 mai :	Festival de Pouligny-Saint-Pierre avec 2 autres chorales.
Samedi 1er juin :	Concert annuel à Châtelus à 19h30 avec la Banda de Roches
Mardi 18 juin :	Ehpad : fête de la musique
Dernière semaine de juin : Fête des 40 Ans du Chœur de l'Amitié	

Le concert de Noël prévu à Châtelus en 2023 ayant été annulé en raison du Covid, nous espérons bien pouvoir être là pour Noël cette année 2024. Nous vous tiendrons au courant.

Bien chaleureusement.

Danielle Dumais pour le Chœur de l'Amitié



Amicale des Pompiers



L'Amicale des Sapeurs-Pompiers de Châtelus-Malvaleix tient à remercier tous les habitants pour leurs dons ainsi que pour leurs mots de gentillesse remis lors de notre tournée de calendriers.

En 2023, nous avons fait une porte ouverte au public en juin de notre caserne, où nous avons été agréablement surpris par le nombre de personnes et enfants venus. Cette journée a été un bon moment d'échanges entre nos sapeurs-pompiers et la population civile. Nous souhaitons d'ailleurs renouveler l'expérience cette année encore !

Je tiens à rappeler que si vous êtes intéressés pour affecter le centre à nos côtés, les portes sont grandes ouvertes !

Aussi, l'Amicale a organisé deux journées conviviales : en juillet, une sortie au karting de Marcillat-en-Combraille, et début septembre, une excursion d'une journée en Dordogne pour ses membres et leur famille mais également ouverte au public.

Je souhaite que notre centre de secours ainsi que notre Amicale de Châtelus-Malvaleix continuent dans cette dynamique. Je remercie vivement les municipalités et surtout l'ensemble de mes collègues pour leur investissement.
Adjudant Aurélien Brossat, Président de l'Amicale des Sapeurs Pompiers



LA VIE DES AUTRES ASSOCIATIONS ET SERVICES

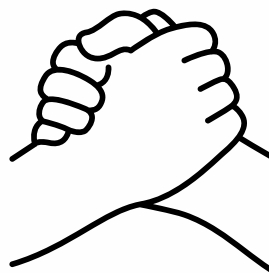

PROJETS PHARES POUR 2024

Santé

Ouverture prochaine du site santé central où des rendez-vous avec des spécialistes seront possibles. La recherche de professionnels de santé est en cours, en collaboration avec MarcheProSanté.



Eau

Lancement d'une démarche d'économie d'eau. Des équipements hydro-économes seront proposés aux habitants accompagnés d'une campagne de sensibilisation de l'utilisation de l'eau potable.



PLUi

Le PLUi se termine. Bientôt, une campagne d'enquête publique sera organisée sur le territoire. Chacun d'entre vous, pourra donner son avis sur le projet et nous faire part de ces remarques.



Tourisme

Des projets touristiques en cours, notamment pour le développement et l'amélioration de la randonnée. Le service tourisme œuvre pour la promotion du territoire ! Vous êtes prestataire touristique faites vous connaître. En 2023, la communauté de communes a investi au plan d'eau de la Roussille : création d'aire de jeux dans les arbres, remise aux normes des aires de jeux existantes, installations de nouveaux jeux, création d'un workout, rénovation de la signalétique et création d'un Terra-aventura.



Economie

Un projet d'activité ? Nous vous accompagnons grâce au suivi réalisé par la chargée de mission, un dispositif d'aides aux entreprises et la construction prochaine d'un Bâtiment d'accueil d'Entreprises.



Le Chai

Nouvelles activités hebdomadaires : atelier de dessin pour enfants, crochet, club informatique, jardin ...
Machines de création en utilisation partagée : 3D, découpe carton et tissus ...



Restez connecté !



IntraMuros



Communauté de Communes
Portes de la Creuse en Marche



Communauté de Communes
Portes de la Creuse en Marche



portesdelacreuse



En savoir plus : <https://www.portesdelacreuseenmarche.fr/>
Contact : 05 55 80 88 01 ou accueil@portesdelacreuseenmarche.fr



LE CHANTIER D'INSERTION DE L'ADPBC

2023 se termine avec un certain nombre de chantiers divers et variés dont :

Lots plâtrerie et peintures revêtements de sols pour le multiservices et le site santé de Chatelus Malvaleix.

Lot peintures revêtements pour le pole santé de Genouillac
(Communauté de Communes)

Travaux d'entretien de rivières pour le Syndicat Mixte du Bassin Versant de la Petite Creuse. Entretien des chemins de randonnée et VTT avec encore cette année environ 500 KM entretenus pour le Conseil Départemental, les communautés de Communes, des Communes, la Com d'Agglo du Grand Guéret.



*Plafond suspendu et
revêtement de sol au Café
Multi Services*



Revêtement de sol et peintures au Pôle Santé

En effet, nous avons pour mission essentielle de proposer à des personnes sans emploi, en situation précaire, un travail (en Contrat à Durée Déterminée d'Insertion de 32h par semaine), et de les accompagner pour déterminer et faire aboutir leur projet professionnel.

L'objectif premier du Chantier est d'accompagner chaque salarié dans sa démarche de recherche d'emploi le moins précaire possible et au plus près de ses compétences et savoir-faire, y compris en passant par une ou des périodes de remises à niveau ou de formation professionnelle.

Pour cela, chaque salarié bénéficie d'un suivi individualisé pour élaborer son projet professionnel, et lever des freins à l'emploi tels que des problèmes de mobilité, de santé, ou envisager une formation. Ce suivi est assuré par l'accompagnatrice socio-professionnelle, salariée de l'ADPBC.

Au cours de cette démarche de retour à l'emploi, les salariés réalisent des stages en entreprise dites « périodes d'immersion ». A ce titre, le Chantier peut être amené à contacter des entreprises locales intervenant dans différents domaines, qui peuvent ainsi devenir des partenaires de l'insertion, et, pourquoi pas, découvrir leur futur salarié.

**NOUS RECRUTONS, N'HESITEZ PAS A PRENDRE
CONTACT AVEC NOUS.**

Le Chantier est situé au 58bis rue de la Marche, 23270
Châtelus-Malvaleix (derrière le local des pompiers)

Responsable du Chantier : Christophe DUBREUIL
Accompagnatrice socio-professionnelle : Christine
PHILIPPE



entretien des cours d'eau



Où ?

Bonnat, Champsanglard, Châtelus-Malvaleix, Genouillac, Jalesches, La Cellette, La Forêt du Temple, Linard-Malval, Lourdoueix-St-Pierre, Measnes, Mortroux, Moutier-Malcard, Nouziers, Roches, St-Dizier-les-Domaines, Tercillat et communes limitrophes sous- conditions



Pour obtenir des renseignements, contactez :

Le Service de Repas à Domicile – ADPBC

1, Place de l'Eglise – 23350 GENOUILLAC

05.55.62.80.92

Le lundi – mardi et jeudi de 9h à 17h

Ou en dehors de ces horaires,

notre agent de livraison au :

06.16.70.50.57

RAD

Service de Repas à domicile

A.D.P.B.C

Association de
Développement du Pays
Bonnat / Châtelus-Malvaleix

**Un service simple à
mettre en place !!**

Pour qui ?

Le service de portage de repas à domicile est à la disposition de tous. Sans condition d'âge, ni de situation.

Facile, rapide !

Vous pouvez bénéficier de ce service sur simple demande téléphonique. Sa mise en place ne demande que 7 jours, pour la durée de votre choix.

Pratique !

Un repas peut vous être livré pour chaque jour de la semaine ou seulement pour les jours de votre choix.

Souple !

Vous pouvez interrompre la livraison, définitivement ou provisoirement, sur simple appel téléphonique. Une seule obligation, nous prévenir 3 jours à l'avance pour toute modification.



Des repas de qualité

Ils se composent :

- D'un déjeuner complet avec entrée, plat de viande ou poisson avec légumes, fromage et dessert ainsi que le pain et d'un supplément pour le dîner : potage.

Certains régimes (sans sel, sans sucre, ...) peuvent être respectés et les repas hachés si nécessaire.

Le conditionnement

Pour des raisons d'hygiène et de sécurité alimentaire, les repas sont conditionnés en barquettes soudées micro-ondables. Leur contenu peut aussi être réchauffé de manière traditionnelle.

Les livraisons

Elles ont lieu les lundi- mercredi et vendredi

Tarifs

- 8,20 euros le repas



Le Montet
23600 BOUSSAC-BOURG
Tél secrétariat : 05.19.70.03.03
Mail : secretariat@smbpc.fr



Un contrat territorial, c'est quoi ?

Les actions du Syndicat Mixte du Bassin de la Petite Creuse s'inscrivent obligatoirement dans le cadre de programmes pluriannuels coordonnés de type « Contrat territorial ». Conclu pour une durée de deux fois 3 ans avec un bilan intermédiaire en 2023

L'objectif est de retrouver le « Bon état écologique des cours d'eau » tout en maintenant les activités économiques.

Le Syndicat peut se substituer aux riverains uniquement dans le cadre d'un contrat territorial défini et systématiquement en concertation, avec l'accord écrit du propriétaire.

Toutes ces actions ne peuvent se faire que sur le territoire du Syndicat Mixte de la Petite Creuse (voir carte jointe).

Les enjeux sur le territoire de Petite Creuse

- Restauration des milieux aquatiques
- Gestion des zones humides et milieux annexes
- Actions agricoles
- Acquisition de données
- Communication/sensibilisation

Pistes d'orientations du contrat (2024-2026) :

- Reprise de la médiation à trois experts (SMBPC, CEN NA, Chambre d'Agriculture)
- Continuité avec les exploitants pour maintenir les aménagements en place
- Structuration du volet plan d'eau
- Médiation auprès des communautés de communes non-adhérente au Contrat
- Sélections des bassins versants à inscrire au programme



Avant intervention



Après intervention

Syndicat Mixte du Bassin de la Petite Creuse

Bilan intermédiaire du Contrat Territorial Petite Creuse (2021-2023)

Synthèse budgétaire par volet d'action 2021 - 2023

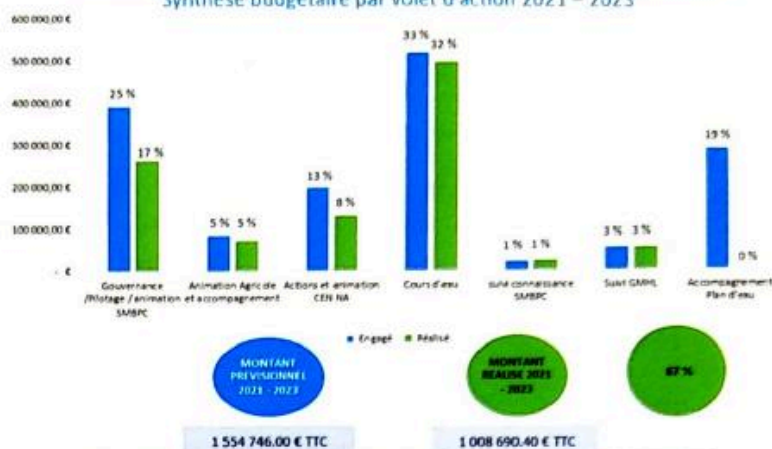

67 % des montants inscrits au Contrat ont été dépensés

Points forts retenus (2021-2023) :

- Etroite concertation avec les exploitants grâce à une collaboration avec la Chambre d'Agriculture de la Creuse et le CEN Nouvelle-Aquitaine.
- Deux nouvelles stations de suivi hydrométrique, sur le Verreau (pont de Telline) et sur la Petite Creuse (pont de Malleret-Boussac).
- L'outil « Syndicat mixte » qui est une structure efficace de prise de décision.
- Implication des maîtres d'ouvrages dans l'utilisation du budget alloué pour réaliser les actions.

Points faibles retenus (2021-2023) :

- La communication auprès du public sur notre page Facebook et auprès des scolaires.
- La non-adhésion sur une toute petite partie du bassin versant de la Petite Creuse de certaines communautés de communes périphériques qui ne permet pas de construire un programme cohérent.
- Non-utilisation de l'enveloppe « aménagement des plans d'eau »

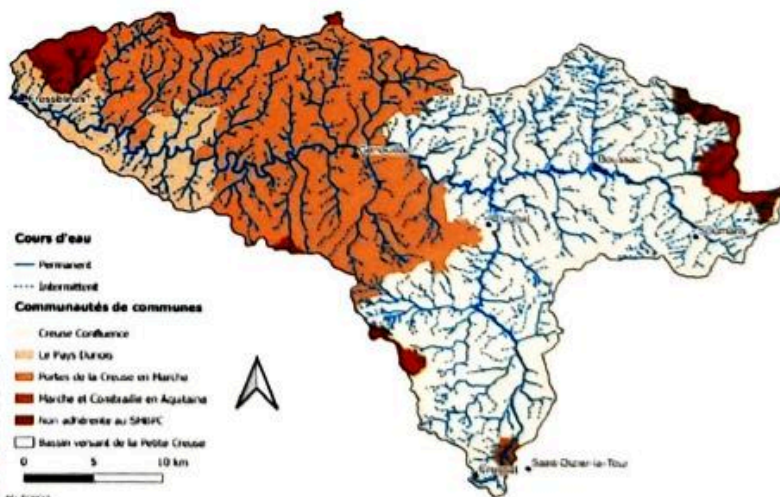

Technicien :

Julien LEMESLE, Tél : 06 07 74 28 55

julien.lemesle@smbpc.fr

Bureaux des Techniciens : 05 55 65 75 47



Page Facebook

Syndicat Mixte du Bassin de la Petite Creuse

Bilan Climatique Châtelus-Malvaleix 2023



Document élaboré par Anthony Auroy

Au cours de l'année 2023 les températures ont été comme les années précédentes largement supérieures aux normales.

Sous l'influence océanique une bonne partie de l'année les précipitations ont été excédentaires, on notera uniquement une période plus sèche et des températures anormalement élevées entre la mi-août et la mi-octobre.

Dans la nuit du 21 au 22 Juin un épisode de fortes pluies orageuses touche le département et plus particulièrement la commune, près de 90 mm tomberont en moins de 24h dont 60 entre 4 et 5h du matin, il faut remonter aux années 1970 pour enregistrer des cumuls aussi important en 24h. Sur l'année les précipitations sont 15% supérieures aux normales.

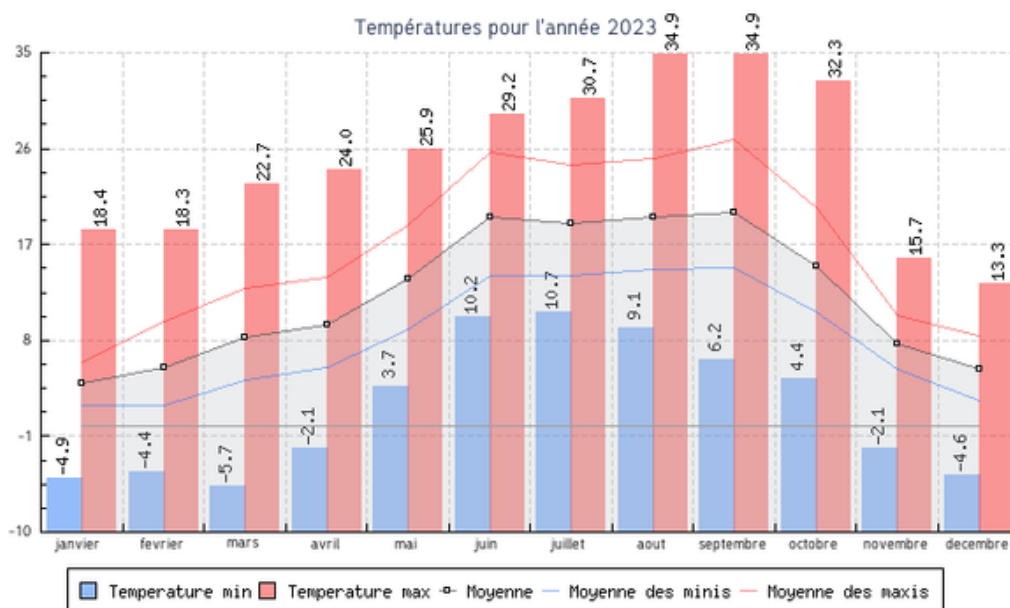

- Température moyenne : 12.3 °C pour une normale à 10.5°C
- Température minimale absolue : -5,7 °C le 1er Mars
- Température maximale absolue : 34.9 °C le 1 Aout
- Moyenne des températures minimales sur l'année : 8.3 °C
- Moyenne des températures maximales sur l'année : 16,9 °C
- Moyenne des températures minimales la plus basse : 1,9 °C en janvier
- Moyenne des températures maximales la plus haute : 26,8 °C en Septembre
- Mois le plus froid de l'année : janvier avec une moyenne mensuelle de : 3.9 °C
- Mois le plus chaud de l'année : Septembre avec un moyenne mensuelle de : 20 °C

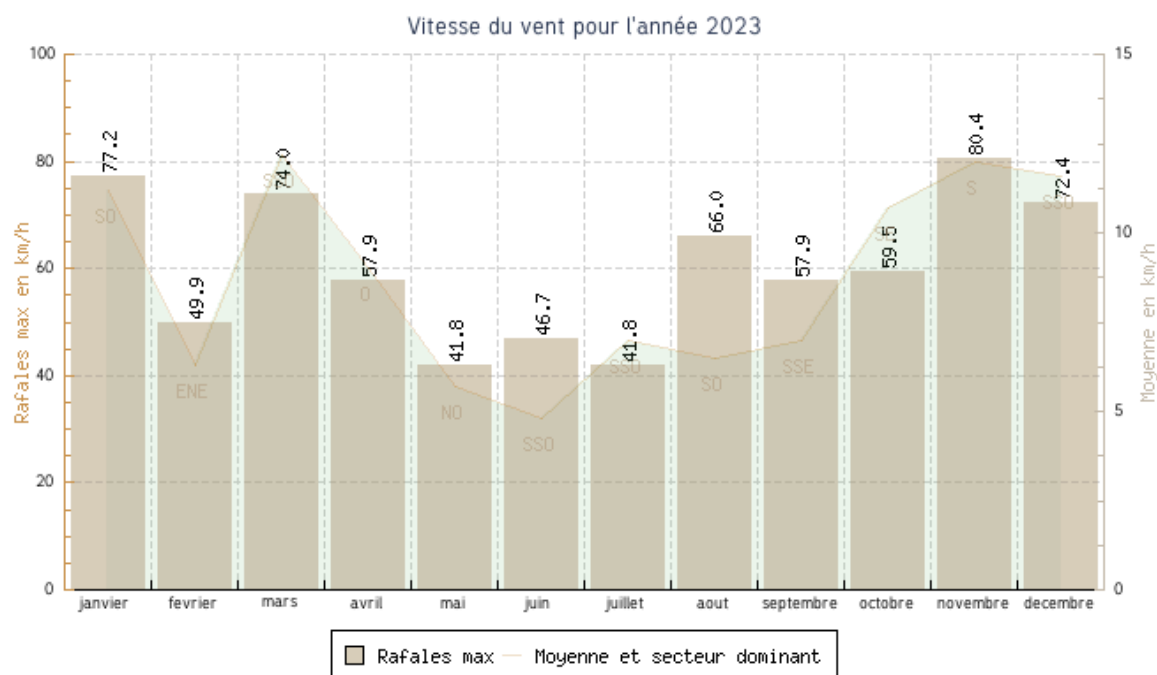

- Rafale la plus élevée : 80,4 km/h le 4 Novembre
- Vent moyen : 8.7 km/h
- Secteur dominant : SSO

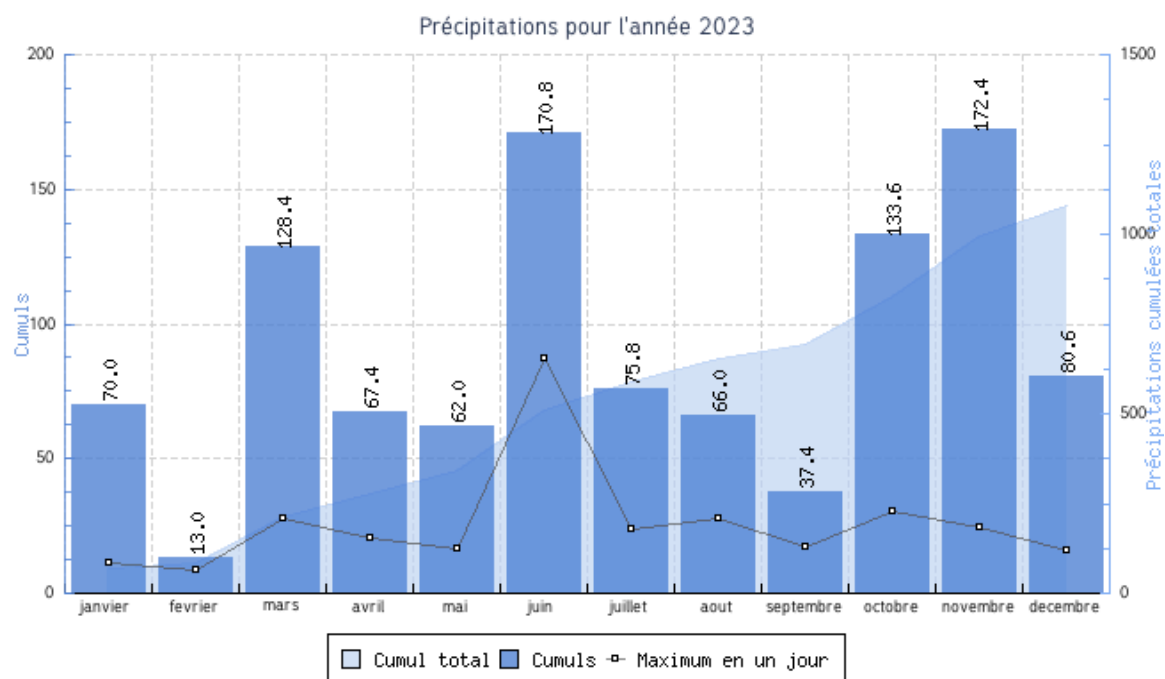

État-civil 2023.

Naissances



le 07/06/2023 OUSSENI ANLI Thaïs Rym Jade

Le 28/09/2023 OBERLE Lyana

Mariages



CAMACHO- ROJAS Mario, Ferney et JACQUET Carène, Lydie

CHALMEAU François René et PRAINT Carine, Christiane, Danièle

DUVIVIER Richard, Eric et RAMSAMINAIK Marie- Michèle, Justine

VILLEJOUBERT Flavien, Loïc et LHOSPITALIER Lucie Marie, Cédrine

Décès

M. DELATRONCHETTE André, Albert

M. FOREST Jacques

Mme SARASSAT Anne, Marie veuve BENIT

Mme WATIER Marie- France, Geneviève épouse BRIMBAL

Rectificatif :

Mme TURQUET Marcelle veuve BOUCHET, originaire de La Seiglerie, domiciliée à l'Ehpad d'Ajain et décédée en avril 2020, ne figure pas sur le registre des décès de la commune de Châtelus.

Calendrier de collecte des déchets

Pour le bourg et pour les lieux- dits:

Le Batteix, Bellevue, Boudacher, Bramereix, Brousse, Charlanges,
La Faye, Les Jaumareix, Lavaud, La Loge, Le Magnaud, Le Mail,
Les Osières, Les Pinardes, les Pradoux, Le Py, La Sagne,
La Seiglerie, Sorges

FÉVRIER | 02

Lu	Ma	Me	Je	Ve	Sa	Di
			1	2	3	4
5	6	7	8	9	10	11
12	13	14	15	16	17	18
19	20	21	22	23	24	25
26	27	28	29			

MARS | 03

Lu	Ma	Me	Je	Ve	Sa	Di
				1	2	3
4	5	6	7	8	9	10
11	12	13	14	15	16	17
18	19	20	21	22	23	24
25	26	27	28	29	30	31

AVRIL | 04

Lu	Ma	Me	Je	Ve	Sa	Di
	2	3	4	5	6	7
8	9	10	11	12	13	14
15	16	17	18	19	20	21
22	23	24	25	26	27	28
29	30					

MAI | 05

Lu	Ma	Me	Je	Ve	Sa	Di
29	30	1	2	3	4	5
6	7	8	9	10	11	12
13	14	15	16	17	18	19
20	21	22	23	24	25	26
27	28	29	30	31		

JUIN | 06

Lu	Ma	Me	Je	Ve	Sa	Di
27	28	29	30	31	1	2
3	4	5	6	7	8	9
10	11	12	13	14	15	16
17	18	19	20	21	22	23
24	25	26	27	28	29	30

JUILLET | 07

Lu	Ma	Me	Je	Ve	Sa	Di
1	2	3	4	5	6	7
8	9	10	11	12	13	14
15	16	17	18	19	20	21
22	23	24	25	26	27	28
29	30	31				

AOÛT | 08

Lu	Ma	Me	Je	Ve	Sa	Di
			1	2	3	4
5	6	7	8	9	10	11
12	13	14	15	16	17	18
19	20	21	22	23	24	25
26	27	28	29	30	31	

SEPTEMBRE | 09

Lu	Ma	Me	Je	Ve	Sa	Di
						1
2	3	4	5	6	7	8
9	10	11	12	13	14	15
16	17	18	19	20	21	22
23	24	25	26	27	28	29
30						

OCTOBRE | 10

Lu	Ma	Me	Je	Ve	Sa	Di
		1	2	3	4	5
6	7	8	9	10	11	12
13	14	15	16	17	18	19
20	21	22	23	24	25	26
27	28	29	30	31		

NOVEMBRE | 11

Lu	Ma	Me	Je	Ve	Sa	Di
					2	3
4	5	6	7	8	9	10
	12	13	14	15	16	17
18	19	20	21	22	23	24
25	26	27	28	29	30	

DÉCEMBRE | 12

Lu	Ma	Me	Je	Ve	Sa	Di
						1
2	3	4	5	6	7	8
9	10	11	12	13	14	15
16	17	18	19	20	21	22
23	24	25	26	27	28	29
30	31					

JANVIER 2025

Lu	Ma	Me	Je	Ve	Sa	Di
		1	2	3	4	5
6	7	8	9	10	11	12
13	14	15	16	17	18	19
20	21	22	23	24	25	26
27	28	29	30	31		

Pour les lieux- dits:

Chereix, Le Commun, les Moulades, La Pelade de Laudy,
Le Poux, Les Renardières, Soumeranges, La Verrière,
Route de la Verrière, Les Vignauds

CALENDRIER DE COLLECTE DES DÉCHETS

À PARTIR DU 01/02/2024

FÉVRIER

|02

Lu	Ma	Me	Je	Ve	Sa	Di
29	30	31	1	2	3	4
5	6	7	8	9	10	11
12	13	14	15	16	17	18
19	20	21	22	23	24	25
26	27	28	29			

MARS

|03

Lu	Ma	Me	Je	Ve	Sa	Di
26	27	28	29	1	2	3
4	5	6	7	8	9	10
11	12	13	14	15	16	17
18	19	20	21	22	23	24
25	26	27	28	29	30	31

AVRIL

|04

Lu	Ma	Me	Je	Ve	Sa	Di
1	2	3	4	5	6	7
8	9	10	11	12	13	14
15	16	17	18	19	20	21
22	23	24	25	26	27	28
29	30					

MAI

|05

Lu	Ma	Me	Je	Ve	Sa	Di
29	30	1	2	3	4	5
6	7	8	9	10	11	12
13	14	15	16	17	18	19
20	21	22	23	24	25	26
27	28	29	30	31		

JUIN

|06

Lu	Ma	Me	Je	Ve	Sa	Di
27	28	29	30	1	2	
3	4	5	6	7	8	9
10	11	12	13	14	15	16
17	18	19	20	21	22	23
24	25	26	27	28	29	30

JUILLET

|07

Lu	Ma	Me	Je	Ve	Sa	Di
1	2	3	4	5	6	7
8	9	10	11	12	13	14
15	16	17	18	19	20	21
22	23	24	25	26	27	28
29	30	31				

Si la collecte tombe un jour férié, elle est repoussée. Je me reporte au calendrier ci-dessus. Je sors mes poubelles la veille au soir du jour de collecte et je les rentre après le passage de la benne.

COLLECTE DÉCHETS RECYCLABLES

JEUDI
tous les 15 jours



COLLECTE ORDURES MÉNAGÈRES

LUNDI
tous les 15 jours



AOÛT

|08

Lu	Ma	Me	Je	Ve	Sa	Di
29	30	31	1	2	3	4
5	6	7	8	9	10	11
12	13	14	15	16	17	18
19	20	21	22	23	24	25
26	27	28	29	30	31	

SEPTEMBRE

|09

Lu	Ma	Me	Je	Ve	Sa	Di
2	3	4	5	6	7	8
9	10	11	12	13	14	15
16	17	18	19	20	21	22
23	24	25	26	27	28	29
30						

OCTOBRE

|10

Lu	Ma	Me	Je	Ve	Sa	Di
30	1	2	3	4	5	6
7	8	9	10	11	12	13
14	15	16	17	18	19	20
21	22	23	24	25	26	27
28	29	30	31			

NOVEMBRE

|11

Lu	Ma	Me	Je	Ve	Sa	Di
29	30	1	2	3	4	5
6	7	8	9	10	11	12
13	14	15	16	17	18	19
20	21	22	23	24	25	26
27	28	29	30			

DÉCEMBRE

|12

Lu	Ma	Me	Je	Ve	Sa	Di
2	3	4	5	6	7	8
9	10	11	12	13	14	15
16	17	18	19	20	21	22
23	24	25	26	27	28	29
30	31					

JANVIER 2025

Lu	Ma	Me	Je	Ve	Sa	Di
31	1	2	3	4	5	6
7	8	9	10	11	12	13
14	15	16	17	18	19	20
21	22	23	24	25	26	27
28	29	30	31			

Si la collecte tombe un jour férié, elle est repoussée. Je me reporte au calendrier ci-dessus. Je sors mes poubelles la veille au soir du jour de collecte et je les rentre après le passage de la benne.



LA CREUSE FAIT SES JEUX

L'ESPRIT
CREUSE

20
TERRE
DE JEUX
24



**CHÂTELUS
MALVALEIX**

JEUDI 11 AVRIL 2024

CENTRE BOURG 14H30-16H30

GRATUIT ET OUVERT À TOUS

ATELIERS SPORTIFS ET LUDIQUES
RELAIS ET VILLAGE DES JEUX
EXPOSITION SUR LE PARALYMPIQUE

IMAGE BY MACROVECTOR ON FREEPIK

la CREUSE
le Département



ACADÉMIE
DE LIMOGES

Direction des services départementaux
de l'éducation nationale
de la Creuse



CDOS
CREUSE

PARIS 2024 | Allianz | PARIS 2024
Partenaire Olympique
et Paralympique
Mondial d'Assurances
CABINET SÉBASTIEN ESCAICH
23600 BOUSSAC



GUERET
Garage de l'Automobile - rue Jeanne d'Arc
05 55 52 73 78



WWW.TERRASPORTS23.COM